



PROJEKT BUDOWLANY

ZATWIERDZAM PROJEKT BUDOWLANY

**BUDOWA BUDYNKU ZAPLECZA SZATNIOWO-SANITARNEGO Z
INFRASTRUKTURĄ TOWARZYSZĄCĄ ORAZ ROZBUDOWA ISTNIEJĄCEGO
BOISKA SPORTOWEGO W ZBYSZYCACH**

BUD. 6740.234.20

28 02 2017

Z up. STAROSTY

ADRES INWESTYCJI	DZ. EW. NR 148/1 1/83 OBRĘB ZBYSZYCE GM. GRÓDEK NAD DUNAJCEM
INWESTOR	GRÓDEK NAD DUNAJCEM 33-318 GRÓDEK NAD DUNAJCEM NR 54
FAZA	PROJEKT BUDOWLANY

PROJEKTANCI

branża	Opracował	podpis
Architektura Autor:	mgr inż. arch. Przemysław Gosztyła nr upr. MPOIA/041/2015	
Sprawdzający:	mgr inż. arch. Anna Żyra Półtorak	
Konstrukcja: Projektant	mgr inż. bud. Andrzej Gołaszewski nr upr. 140/KW/73	
Sprawdzający:	mgr inż. bud. Radosław Mędlarski nr upr. MAPOIIB/KK/0054-0034/05	
Instalacje went. c.o. gaz. wod. kan.: sprawdzający:	mgr. Inż. Bogdan Kmak nr upr. UAN.I-8340/A-82/90 mgr inż. Zbigniew Nowak nr upr. GAS834/A-83/83	
Instalacje elektryczne: sprawdzający:	Tech. Ele. Aleksander Górak nr upr. GAS – Tech. Ele. Ryszard Ogorzelski nr upr. UAN.I-8340/A-26/90	
KATEGORIA BUDOWLANA	V	

GRUDZIEŃ 2016

EGZ. 4/4

SPIS ZAWARTOSCI OPRACOWANIA

	Strona
Strona tytułowa	1
Zawartosc opracowania	2
Dokumenty formalno-prawne	3
Oswiadczenia autorów projektu	4
Kserokopie uprawnień budowlanych	5
Wypis i wyrys z MPZP	15
Decyzja Zp-mj-770-1157-3/16	17
Decyzja Marszałka Województwa	21
Warunki przyłączenia Tauron	24
Uzgodnienie Tauron	26
Uzgodnienie zarząd Dróg	27
Informacja o wyłączeniu z produkcji rolnej	29
Opinia Geotechniczna	30
Mapa sytuacyjno – wysokościowa dla celów projektowych skala 1:500	45
Informacja BIOZ	46
Projekt zagospodarowania działki	50
Opis techniczny	52
Informacja o obszarze oddziaływania obiektu	56
Rys. 1 Projekt zagospodarowania działki skala 1:500	60
Projekt architektoniczno-budowlany budynku mieszkalnego	61
Opis techniczny-architektura	62
Charakterystyka energetyczna	76
Rys. 2 Rzut parteru skala 1:50	80
Rys. 3 Rzut wieżby dachowej skala 1:50	81
Rys. 4 Rzut połaci dachowej skala 1:50	82
Rys. 5 Elewacje skala 1:100	83
Rys. 6` Elewacje skala 1:100	84
Rys. 7 Przekrój A-A skala 1:50	85
Rys. O1 Siatki wylapujacej skala 1:100	86
Rys. D1 Przekroje ciagi pieszo jezdne skala 1:100	87
Rys. P1 Profil ukształtowania terenu skala 1:200	88
Projekt Konstrukcyjny	89
Opis techniczny	90
Rys. 1 Rzut płyty fundamentowej skala 1:50	103
Rys. 2 Rzut płyty fundamentowej skala 1:50	104
Rys. 3 Rzut parteru skala 1:50	105
Rys. 4 Przekrój skala 1:50	106
Rys. 5 Elementy wylewane skala 1:50	107
Instalacja wod. - kan.	108
Opis	109
Informacja BIOZ	117
Oswiadczenie	121
Uprawnienia	122
Decyzja RZGW	124
Rys. 1 profil skala 1:100	128
Rys. 2 schemat hydrantu	129
Rys. 3 rzut parteru kan. skala 1:50	130
Rys. 4 rzut parteru wod. skala 1:50	131
Rys. 5 rzut parteru c.o. skala 1:50	132
Rys. 5 rzut parteru went. skala 1:50	133
Instalacje elektryczne	134
Opis techniczny	135
Rys.E-1 Tablice TE	137
Rys.E-2 Tablice TE	138
Rys. EL2 Plan Instalacji elektrycznej skala 1:100	139
Rys. EL3 Plan Instalacji odgromowej skala 1:100	140



DOKUMENTY

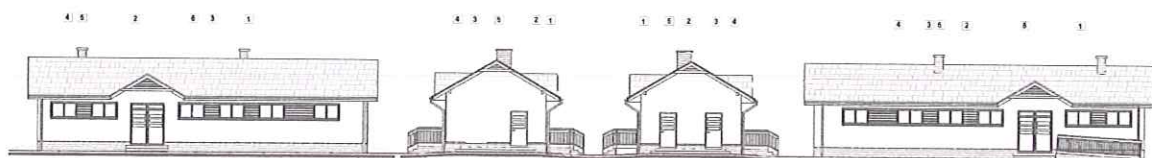

AREA - STUDIO 3

AREA - STUDIO 3
Przemysław Gosztyła
Nip : 734-197-03-58

Tel : (+48) 603 89 16 26
email : przemgosz@interia.pl
regon : 120697590

Głowackiego nr 34a/14
33- 300 Nowy Sącz/ P o l s k a

Oświadczenie

Oświadczam, iż niniejszy projekt budowlany pt.

**„BUDOWA BUDYNKU ZAPLECZA SZATNIOWO-SANITARNEGO Z INFRASTRUKTURĄ TOWARZYSZĄCĄ
ORAZ ROZBUDOWA ISTNIEJĄCEGO BOISKA SPORTOWEGO W ZBYSZYCACH”**

DZ. EW. NR 148/1, 1/83 OBRĘB ZBYSZYCE GM. GRÓDEK NAD DUNAJCEM

**został sporządzony zgodnie z Miejscowym Planem Zagospodarowania
Przestrzennego Gminy Gródek Nad Dunajcem Uchwała nr XXXIV/205/2005
z 19 Luty 2016 , obowiązującymi przepisami oraz zasadami wiedzy
technicznej.**

mgr inż. arch. ANNA ZYRA-PÓLTORAK
upr. nr GAS. 834/A-42/84
ul. Iśkrowskiego 10
33-300 NOWY SĄCZ
Tel. 16 443 62 55

autorzy opracowania:

Mgr inż. Zbigniew Nowak
Specjalność: instalacyjno-inżynierska
w zakresie sieci sanitarnych,
instalacji sanitarnych i ochrony środowiska
Nr upr. GAS 834/A-83/83
33-343 51110 161

mgr inż. Bogdan Kmak
uprawnienia budowlane do projektowania
w zakresie sieci instalacji sanitarnych
oraz ochrony powietrza i klimatu pomieszczeń
budowlanych w określonym zakresie
upr. nr UAN.1-8340/A-82/90

mgr inż. arch. Przemysław Gosztyła
upr. nr MPCIA/041/2015
Uprawnienia budowlane w specjalności architektonicznej
do projektowania bez ograniczeń obejmujące:
projektowanie, sporządzanie projektów architektoniczno-
budowlanych i kierowanie robotami budowlanymi oraz sprawowanie
kontrol technicznej i tryzma obiektów budowlanych

mgr inż. Andrzej GOŁASZEWSKI
33-300 NOWY SĄCZ, UL. KUNEGUNDY 15
tel. (018) 442 12 34
Upr. bud. Nr 84/66 i 140/KW/73
do projektowania i kierowania robotami
budowlanymi bez ograniczeń w specjalności
konstrukcyjno-inżynierskiej

inż. Radosław MĘDLARSKI
uprawnienia budowlane
do projektowania bez ograniczeń
w specjalności konstrukcyjno-budowlanej
nr ewid. MAP/0014/P00K/05

tech. Aleksander Górak
upr. nr 5/NS/75
specj. w zakresie instalacji elektrycznych
bez ograniczeń

data opracowania : 12 2016

33-300 Nowy Sącz, Al. Batorego 67/47



IZBA ARCHITEKTÓW
RZECZYPOSPOLITEJ POLSKIEJ

MAŁOPOLSKA OKRĘGOWA IZBA ARCHITEKTÓW RP
OKRĘGOWA KOMISJA KWALIFIKACYJNA

Znak sprawy: OKK/UP/B/34/15/MP

Kraków, dnia 15.06.2015 r.

DECYZJA nr MPOIA/041/2015

Na podstawie art. 24 ust.1 pkt 2 ustawy z dnia 15 grudnia 2000 r. o samorządach zawodowych architektów oraz inżynierów budownictwa (Dz. U. z 2014 r. poz.1946.) w związku z art. 12, art. 13 oraz art. 14 ust.1 pkt 1, ust.3 pkt 1 ustawy z dnia 7 lipca 1994 r. Prawo budowlane (Dz. U. z 2013 r. poz.1409 z późn. zm.), zgodnie z art. 104 ustawy z dnia 14 czerwca 1960 r. Kodeks postępowania administracyjnego (Dz. U. z 2013 r. poz.267 z późn. zm.)

stwierdza się, że:

Pan mgr inż. arch. Przemysław Gosztyła

urodzony w dniu 05 lutego 1978 r., w Nowym Sączu

posiada odpowiednie wykształcenie techniczne oraz praktykę zawodową /po zdaniu egzaminu z wynikiem pozytywnym/
otrzymuje

UPRAWNIENIA BUDOWLANE

w specjalności architektonicznej do projektowania bez ograniczeń.

Powyższe uprawnienia budowlane upoważniają do wykonywania samodzielnej funkcji technicznej w budownictwie, obejmującej: projektowanie, sprawdzanie projektów architektoniczno-budowlanych i sprawowanie nadzoru autorskiego oraz sprawowanie kontroli technicznej utrzymania obiektów budowlanych.

Decyzja niniejsza jako uwzględniająca w całości żądanie strony nie wymaga uzasadnienia.

Od powyższej decyzji przysługuje Panu odwołanie do Krajowej Komisji Kwalifikacyjnej Izby Architektów RP za pośrednictwem Okręgowej Komisji Kwalifikacyjnej Małopolskiej Okręgowej Izby Architektów RP, w terminie 14 dni od dnia doręczenia decyzji.

[Podpis]
mgr inż. arch. Witold Sidor, Przewodniczący OKK

[Podpis]
mgr inż. arch. Stanisław Węsierski, V-cc Przewodniczący OKK

[Podpis]
mgr inż. arch. Dagata Zbudna-Rybka, Sekretarz OKK

[Podpis]
dr hab. inż. arch. Włodzisław Cielewski, Członek OKK

[Podpis]
mgr inż. arch. Andrzej Jędrzejewski, Członek OKK

[Podpis]
mgr inż. arch. Jolanta Wąsik, Członek OKK

Otrzymuje:

1. Przemysław Gosztyła, zam. ul. Kochanowskiego 27, 33-300 Nowy Sącz

2. Główny Inspektor Nadzoru Budowlanego - w celu wpisania do centralnego rejestru osób posiadających uprawnienia budowlane (po uprzednim upoważnieniu sig)

3. Małopolska Okręgowa Rada Izby Architektów RP (po uprzednim upoważnieniu sig)

4. a/a

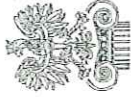

IZBA ARCHITEKTÓW
RZECZYPOSPOLITEJ POLSKIEJ

Małopolska Okręgowa Rada Izby Architektów RP

ZAŚWIADCZENIE - ORYGINAŁ

(wypis z listy architektów)

mgr inż. arch. **PRZEMYSŁAW GOSZTYŁA**

Małopolska Okręgowa Rada Izby Architektów RP zaświadcza, że:

posiadający kwalifikacje zawodowe do pełnienia samodzielnych funkcji technicznych w budownictwie w specjalności architektonicznej i w zakresie posiadanych uprawnień nr **MPOIA/041/2015**, jest wpisany na listę członków Małopolskiej Okręgowej Izby Architektów RP pod numerem: **MP-2067**.

Członek czynny od: 02-09-2015 r.

Data i miejsce wygenerowania zaświadczenia: 09-12-2016 r. Kraków.

Zaświadczenie jest ważne do dnia: **30-06-2017 r.**

Podpisano elektronicznie w systemie informatycznym Izby Architektów RP przez:
Grzegorz Lechowicz, Sekretarz Okręgowej Rady Izby Architektów RP.

Nr weryfikacyjny zaświadczenia:

MP-2067-68ED-3F14-549F-393A

Dane zawarte w niniejszym zaświadczeniu można sprawdzić podając nr weryfikacyjny zaświadczenia w publicznym serwisie internetowym Izby Architektów: www.izbaarchitektow.pl lub kontaktując się bezpośrednio z właściwą Okręgową Izbą Architektów RP.



IZBA ARCHITEKTÓW
RZECZYPOSPOLITEJ POLSKIEJ

Małopolska Okręgowa Rada Izby Architektów RP

ZAŚWIADCZENIE - ORYGINAŁ

(wypis z listy architektów)

Małopolska Okręgowa Rada Izby Architektów RP zaświadcza, że:

mgr inż. arch. ANNA ŻYRA-PÓŁTORAK

posiadająca kwalifikacje zawodowe do pełnienia samodzielnych funkcji technicznych w budownictwie w specjalności architektonicznej i w zakresie posiadanych uprawnień nr **GAS.874/A-42/84**, jest wpisana na listę członków Małopolskiej Okręgowej Rady Izby Architektów RP pod numerem: **MP-0671**.

Członek czynny od: 20-02-2002 r.

Data i miejsce wygenerowania zaświadczenia: 23-08-2016 r. Kraków.

Zaświadczenie jest ważne do dnia: **31-12-2016 r.**

Podpisano elektronicznie w systemie informatycznym Izby Architektów RP przez:
Grzegorz Lechowicz, Sekretarz Okręgowej Rady Izby Architektów RP.

Nr weryfikacyjny zaświadczenia:

MP-0671-D2YE-D81D-4YD7-6925

ZA ZGODNOŚĆ Z ORYGINAŁEM
mgr inż. arch. Przemysław Gosztyła

Dane zawarte w niniejszym zaświadczeniu można sprawdzić podając nr weryfikacyjny zaświadczenia w publicznym serwisie internetowym Izby Architektów: www.izbaarchitektow.pl lub kontaktując się bezpośrednio z właściwą Okręgową Radą Architektów RP.

6

Stwierdzenie przygotowania zawodowego

do pełnienia samodzielnych funkcji technicznych w budownictwie

Na podstawie § 4 ust. 1 i 2, § 7, § 13 ust. 1 pkt 1

rozporządzenia Ministra Gospodarki Terenowej i Ochrony Środowiska z dnia 20 lutego 1975 r. w sprawie samodzielnych funkcji technicznych w budownictwie (Dz. U. Nr 8, poz. 46) stwierdza się, że:

Ob. Anna Żyra - Półtorak
magistrem inżynier architekt

urodzony dnia 19 lipca 1954 r. w Zakopanem

posiada przygotowanie zawodowe upoważniające do wykonywania samodzielnej funkcji projektanta

w specjalności architektonicznej

Ob. Anna Żyra - Półtorak jest upoważniony do:

1/ sporządzania projektów w zakresie rozwiązań:

a/ architektonicznych wszelkich obiektów budowlanych,
b/ konstrukcyjno-budowlanych obiektów budowlanych w budownictwie osiedlowym, z wyłączeniem konstrukcji fundamentów głębokich i trudniejszych konstrukcji statycznie niewyznaczonych;

2/ w budownictwie osób fizycznych - do kierowania, nadzorowania i kontrolowania budowy, kierowania i kontrolowania wykonania konstrukcyjnych elementów budowlanych oraz oceniania i badania stanu technicznego obiektów budowlanych - z wyłączeniem kosztów ich i fundamentów głębokich i trudniejszych konstrukcji statycznie niewyznaczonych.

DYREKTOR

mgr inż. arch. Leszek Świątek
Główny Architekt Wydziału

(pieczęć urzędowa)

Kraków, dnia 15 maja 1973 r.

Nr ewid. uprawn. 140/KW/73

UPRAWNIENIA BUDOWLANE

Na podstawie art. 18, art. 19 ust. 1 pkt. 1 i art. 20 ust. 1 ustawy z dnia 31 stycznia 1961 r. — prawo budowlane (Dz. U. Nr 7, poz. 46) oraz § 29 i § 6 ust. 1 pkt 1 rozporządzenia Przewodniczącego Komitetu Budownictwa, Urbanistyki i Architektury z dnia 10 września 1962 r. w sprawie kwalifikacji fachowych osób wykonujących funkcje techniczne w budownictwie powszechnym (Dz. U. Nr 53, poz. 266)

Ob. Andrzej Franciszek Gołaszewski

mgr inż. budownictwa lądowego

urodzony dnia 20 sierpnia 1938 r. w Krakowie

OTRZYMUJE

w specjalności konstrukcyjno — inżynierskiej

uprawnienia budowlane do sporządzania projektów budowlanych konstrukcyjnych wszelkich obiektów, projektów instalacji i urządzeń sanitarnych z wyjątkiem skomplikowanych urządzeń i instalacji oraz następujących projektów budowlanych architektonicznych: a/ wszelkich obiektów budowlanych inżynierskich zaliczonych do budownictwa powszechnego b/ obiektów budowlanych o prostej architekturze / § 1 ust. 3 / c/ budynków przemysłowych o charakterze wyłącznie produkcyjnym lub składowym.

mgr inż. Andrzej GOŁASZEWSKI
33-300 NOWY SĄCZ, UL. KUNEGUNDY 15
tel. 018 222 1234
Upr. bud. N: 54/66 i 140/KW/73
do projektowania i kierowania robotami
budowlanymi bez ograniczeń w specjalności
konstrukcyjno-inżynierskiej



ZCA KIEROWNIKA WYDZIAŁU

mgr inż. arch. Andrzej Turkot

ZA ZGODNOŚCIĄ Z ORYGINAŁEM

mgr inż. architekt Andrzej Gołaszewski

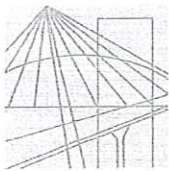

MAP OIIB/KK/0054-0034/05

DECYZJA

Na podstawie art. 24 ust. 1 pkt 2 ustawy z dnia 15 grudnia 2000 r. o samorządach zawodowych architektów, inżynierów budownictwa oraz urbanistów (*Dz. U. z 2001 r. Nr 5 poz. 42, z późn. zm.*), art. 12 ust. 3, art. 13 ust. 1 pkt 1, art. 14 ust. 1 pkt 2 ustawy z dnia 7 lipca 1994 r. Prawo budowlane (*tekst jednolity: Dz. U. z 2000 r. Nr 106 poz. 1126 z późn. zm.*), § 9 ust. 1 rozporządzenia Ministra Gospodarki Przestrzennej i Budownictwa z dnia 30 grudnia 1994 r. w sprawie samodzielnych funkcji technicznych w budownictwie (*Dz. U. z 1995 r. Nr 8 poz. 38, z późn. zm.*) oraz art. 104 ustawy z dnia 14 czerwca 1960 r. Kodeks postępowania administracyjnego (*tekst jednolity: Dz. U. z 2000 r. Nr 98, poz. 1071 z późn. zm.*)

Małopolska Okręgowa Komisja Kwalifikacyjna
stwierdza, że

Pan inż. Radosław Rajmund Mędlarski
urodzony dnia 15.09.1973 r. w Nowym Sączu
uzyskał

UPRAWNIENIA BUDOWLANE

numer ewidencyjny MAP/0034/POOK/05

**do projektowania bez ograniczeń
w specjalności konstrukcyjno – budowlanej.**

UZASADNIENIE

Okręgowa Komisja Kwalifikacyjna Małopolskiej Okręgowej Izby Inżynierów Budownictwa w Krakowie na podstawie protokołów z postępowania kwalifikacyjnego oraz z przeprowadzonego egzaminu, stwierdziła, że Pan Radosław Mędlarski posiada wymagane prawem wykształcenie i praktykę zawodową konieczną do uzyskania uprawnień budowlanych w wyżej wymienionej specjalności i uzyskał pozytywny wynik egzaminu na uprawnienia budowlane. Zakres nadanych uprawnień budowlanych wskazano na odwrocie decyzji.

POUCZENIE

Od niniejszej decyzji służy odwołanie do Krajowej Komisji Kwalifikacyjnej Polskiej Izby Inżynierów Budownictwa w Warszawie, za pośrednictwem Małopolskiej Okręgowej Izby Inżynierów Budownictwa w Krakowie w terminie 14 dni od daty jej doręczenia.

Skład Orzekający
Okręgowej Komisji Kwalifikacyjnej:

1. Przewodniczący Okręgowej Komisji Kwalifikacyjnej
dr inż. Stanisław Karczmarczyk

2. Członek Składu Orzekającego
inż. Hieronim Perczyński

3. Członek Składu Orzekającego
dr inż. Jerzy Tworek





Otrzymują:

1. Pan Radosław Mędlarski
ul. Emilii Platter 1
33-300 Nowy Sącz
2. Główny Inspektor Nadzoru Budowlanego
3. a/a



ZA ZGODNOŚĆ Z ORYGINAŁEM

mgr inż. arch. Przemysław Gosztyła



P O L S K A
I Z B A
INŻYNIERÓW
BUDOWNICTWA

Zaświadczenie

o numerze weryfikacyjnym:

MAP-NI2-WRE-Y32 *

Pan Radosław Mędlarski o numerze ewidencyjnym MAP/BO/0748/07

adres zamieszkania ul. Emilii Plater 1, 33-300 Nowy Sącz

jest członkiem Małopolskiej Okręgowej Izby Inżynierów Budownictwa i posiada wymagane ubezpieczenie od odpowiedzialności cywilnej.

Niniejsze zaświadczenie jest ważne do dnia 2017-11-30.

Zaświadczenie zostało wygenerowane elektronicznie i opatrzone bezpiecznym podpisem elektronicznym weryfikowanym przy pomocy ważnego kwalifikowanego certyfikatu w dniu 2016-11-21 roku przez:

Stanisław Karczmarczyk, Przewodniczący Rady Małopolskiej Okręgowej Izby Inżynierów Budownictwa.

(Zgodnie art. 5 ust 2 ustawy z dnia 18 września 2001 r. o podpisie elektronicznym (Dz. U. 2001 Nr 130 poz. 1450) dane w postaci elektronicznej opatrzone bezpiecznym podpisem elektronicznym weryfikowanym przy pomocy ważnego kwalifikowanego certyfikatu są równoważne pod względem skutków prawnych dokumentom opatrzonym podpisami własnoręcznymi.)

* Weryfikację poprawności danych w niniejszym zaświadczeniu można sprawdzić za pomocą numeru weryfikacyjnego zaświadczenia na stronie Polskiej Izby Inżynierów Budownictwa www.piib.org.pl lub kontaktując się z biurem właściwej Okręgowej Izby Inżynierów Budownictwa.

ZA ZGODNOŚĆ Z ORYGINAŁEM

mgr inż. arch. Przemysław Gosztyła

STWIERDZENIE PRZYGOTOWANIA ZAWODOWEGO
do pełnienia samodzielnych funkcji
technicznych w budownictwie.

Na podstawie § 2 ust. 2, § 3 ust. 2, § 7, § 13 ust. 1
pkt. 4 Lit. d, rozporządzenia Ministra Gospodarki Terenowej
i Ochrony Środowiska z dnia 20 lutego 1970r. w sprawie samo-
dzielnych funkcji technicznych w budownictwie /Dz.U. Nr 8 poz. 40/

Obywatel Aleksander Górak
technika elektryk

urodzony dnia 20 lipca 1945 r. w Dobnie - Chwałki, posiada
przygotowanie zawodowe uprawnienia do wykonywania samodziel-
nej funkcji projektanta i kierownika budowy w specjalności -
instalacyjno - inżynierskiej w zakresie instalacji elektrycznych

Obywatel Aleksander Górak jest upoważniony do:

- 1/ sporządzania projektów instalacji elektrycznych
o powołaniu znanych rozwiązań konstrukcyjnych
i wykonaniu technicznych,
- 2/ do kierowania, nadzorowania i kontrolowania budowy
i robót, kierowania i kontrolowania wykonania ele-
mentów konstrukcyjnych instalacji oraz opisanie
i badania stanu technicznego w zakresie instalacji
elektrycznych o powołaniu znanych rozwiązań
konstrukcyjnych.

ZŁ ZGODNOŚĆ Z ORYGINAŁEM
mgr inż. arch. Stanisław Gosztyła

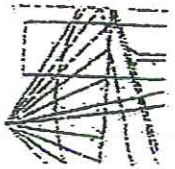

MAŁOPOLSKA
OKRĘGOWA
I Z B A
INŻYNIERÓW
BUDOWNICTWA



Kraków, 2 grudnia 2015 r.

Zaświadczenie

Pan/Pani.....
Aleksander Górak

miejsce zamieszkania.....
al. Balorego 67/17

33-300 Nowy Sącz

jest członkiem Malopolskiej Okręgowej Izby Inżynierów Budownictwa
o numerze ewidencyjnym.....
MAP/IE/2938/01

i posiada wymagane ubezpieczenie od odpowiedzialności cywilnej.
Niniejsze zaświadczenie jest ważne od dnia.....
1 stycznia 2016 r.

do dnia.....
31 grudnia 2016 r.

PRZEWODNICZĄCY RADY
MAŁOPOLSKIEJ OKRĘGOWEJ IZBY
INŻYNIERÓW BUDOWNICTWA
w Krakowie
dr inż. Stanisław Karczmarski
(wzrost / podpis przewodniczącego OIB)

MAŁOPOLSKA OKRĘGOWA IZBA
INŻYNIERÓW BUDOWNICTWA
W KRAKOWIE

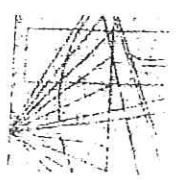

MAŁOPOLSKA
OKRĘGOWA
IZBA
INŻYNIERÓW
BUDOWNICTWA



25 stycznia 2016 r.
Kraków,

Zaświadczenie

Pan/Pani.....
Ryszard Ogorzelski

miejsce zamieszkania.....
ul. Barbackiego 95c

33-300 Nowy Sącz

jest członkiem Małopolskiej Okręgowej Izby Inżynierów Budownictwa

o numerze ewidencyjnym
MAP/IE/2937/01

i posiada wymagane ubezpieczenie od odpowiedzialności cywilnej.

Niniejsze zaświadczenie jest ważne od dnia
1 stycznia 2016 r.

do dnia
31 grudnia 2016 r.

PRZEWODNICZĄCY RADY
MAŁOPOLSKIEJ OKRĘGOWEJ IZBY
INŻYNIERÓW BUDOWNICTWA
w Krakowie

dr inż. Stanisław Karczmarczyk
(pieczęć i podpis przewodniczącego OIB)

MAŁOPOLSKA OKRĘGOWA IZBA
INŻYNIERÓW BUDOWNICTWA
W KRAKOWIE

ZGODNIE Z ORYGINAŁEM
mgr inż. Przemysław Gosztyła

12

GŁÓWNY ARCHITEK. JÓZEF WÓDZKI
W NOWYM SĄCZU
Nr. UAN. I-8340/A-26/90

Nowy Sącz, dnia 12 marzec 1990

DECYZJA

o stwierdzeniu przygotowania zawodowego
do pełnienia samodzielnych funkcji technicznych w budownictwie

Na podstawie § 2 ust. 2 pkt. 2, § 13 ust. 1 pkt. 4 lit. "d"

rozporządzenia Ministra Gospodarki Terenowej i Ochrony Środowiska z dnia 20 lutego 1975 r. w sprawie samodzielnych funkcji technicznych w budownictwie (Dz. U. Nr 8, poz. 46) stwierdza się, że:

Ob. Ryszard OGÓRZELSKI
technik elektromechanik

urodzony dnia 7 grudnia 1959r. w Jeleniej Górze

posiada przygotowanie zawodowe upoważniające do wykonywania samodzielnej funkcji
projektanta

w szczególności instalacyjno-inżynierskiej w zakresie sieci i instalacji
elektrycznych

Ob. Ryszard OGÓRZELSKI
jest upoważniony do:

sporządzania projektów sieci i instalacji elektrycznych o powozach
znanych rozwiązań konstrukcyjnych i schematach technicznych.

Na podstawie art. 129 KPA decyzja niniejsza może być zaskarzona — za pośrednictwem Głównego Architekta Woj. do Ministerstwa Gospodarki Przestrzennej i Budownictwa, w terminie 14 dni od daty jej doręczenia.

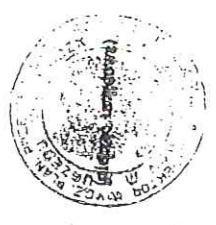

Opisany
mgr inż. Przemysław Gosztyła
Główny Architekt

DECYZJA

o stwierdzeniu przydziału zawodowego
do pełnienia samodzielnych funkcji technicznych w budownictwie

Wł. m. j. 1934

Pan B Q G D A N K M A K

Ingster, Jostine

13. 13.11.1980. Wyższej grodułsk

...Słafa W Grybawia

...jako do wykonywania samodzielnej funkcji

[illegible]

- 22) i ciepłych urządzeń sieci wodociagowych, kanalizacyjnych, gazowych w budownictwie osób fizycznych - do kierowania, nadzorowania i kontro-
wania budowy, kierowania i kontrolowania wytworzenia elementów budowla-
nych oraz oceniania i badania stanu technicznego sieci wodociagowych,
kanalizacyjnych, gazowych i ciepłych; // do sporządzania projektów instalacji;
// w budownictwie osób fizycznych - do kierowania, nadzorowania i kontro-
lowania wytworzenia konstrukcyjnych elementów instalacji sanitarnych;
// do badania stanu technicznego elementów instalacji oraz oceniania
// przed zanieoyszczaniem powietrza atmosferycznego, łącznie ze związanymi
z nimi konstrukcjami wspierzymi; // w budownictwie osób fizycznych -
// do kierowania, nadzorowania i kontrole-
wania budowy, kierowania i badaniu stanu technicznego instalacji i kontrolo-
elementów instalacji oraz oceniania i badaniu stanu technicznego instalacji
atmosferycznego, łącznie ze związanymi z nimi konstrukcjami wspierzymi.
Podstawię art. 20 KPA decyzyja niniejsza jest bytująca
- do Ministerstwa Gospodarki — za pod-

Województwo łódzkie, powiat łódzki zachodni, gmina Łódź - Stare Miasto, ul. Ś. 14, 14 dni od daty

sup. Wolewody.

mgr inż. arch. ~~Władysław~~ Sini
" Dyrektor Wydziału
Architekt. Wojewódzki



MAŁOPOLSKA
OKRĘGOWA
I Z B A
INŻYNIERÓW
BUDOWNICTWA



Kraków,
18 listopada 2015 r.

Zaświadczenie

Pan/Panl. Bogdan Kmak

miejsce zamieszkania.....ul. Grunwaldzka 177 e

33-300 Nowy Sacz

jest członkiem Małopolskiej Okręgowej Izby Inżynierów Budownictwa

o numerze ewidencyjnym
MAP/IS/5895/02

posłada wymagane ubezpieczenie od odpowiedzialności cywilnej.

Niniejsze zaświadczenie jest ważne od dnia 1 stycznia 2016 r.

31 grudnia 2016 r.

PRZEWODNICZĄCY RADY
MAŁOPOLSKIEJ OKRĘGOWEJ IZBY
INŻYNIERÓW BUDOWNICTWA
w Krakowie

dr inż. Stanisław Karzemarczyk
(pieczęć i podpis przewodniczącego OIIB)

**INSTYTUT
MATEMATYKI
IM. STEFANA BANACHA
W WARSZAWIE**

Stwierdzenie przygotowania zawodowego

do pełnienia samodzielnych funkcji technicznych w budownictwie

Na podstawie § 4 ust. 2, § 7, § 13 ust. 1 pkt 4, lit. a, b, c
rozporządzenia Ministra Gospodarki Terenowej i Ochrony Środowiska z dnia 20 lutego 1975 r. w sprawie
samodzielnych funkcji technicznych w budownictwie (Dz. U. Nr 8, poz. 46) stwierdza się, że:

Ob. Zbigniew Nowak

magister inżynier urządzeń sanitarnych

urazony dnia 5 października 1951 r. w Rytrze

posiada przygotowanie zawodowe uprawniające do wykonywania samodzielnej funkcji

w sferze: projektanta

inżynier - inżynierskiej w zakresie sieci sanitarnych

Ob. Zbigniew Nowak jest upoważniony do:

- 1/ sporządzania projektów sieci wodociągowych, kanalizacyjnych i ciepłych uzbrojenia terenu,
- 2/ sporządzania projektów instalacji sanitarnych,
- 3/ sporządzania projektów instalacji i urządzeń służących do ochrony przed zanieczyszczeniem wód, gleby i powietrza atmosferycznego, łącznie ze związanymi z nimi konstrukcjami wsporczy,
- 4/ w budownictwie osób fizycznych do kierowania, nadzorowania i kontrolowania budowy, kierowania i kontrolowania wytwarzania konstrukcyjnych elementów budowlanych oraz oceniania i badania stanu technicznego sieci wodociągowych, kanalizacyjnych i ciepłych,
- 5/ w budownictwie osób fizycznych do kierowania, nadzorowania i kontrolowania budowy, kierowania i kontrolowania wytwarzania konstrukcyjnych elementów instalacji oraz oceniania i badania stanu technicznego wód, gleby i powietrza atmosferycznego, łącznie ze związanymi z nimi konstrukcjami wsporczy,
- 6/ w budownictwie osób fizycznych do kierowania, nadzorowania i kontrolowania budowy, kierowania i kontrolowania wytwarzania konstrukcyjnych elementów instalacji oraz oceniania i badania stanu technicznego wód, gleby i powietrza atmosferycznego, łącznie ze związanymi z nimi konstrukcjami wsporczy.

Stanisław Gosz



Z up. Nowosądek
Mag. inż. Stanisław Gosz
Główny Kierownik Wydziału
PIREKIOK

MAŁOPOLSKA OKRĘGOWA IZBA
INŻYNIERÓW BUDOWNICTWA
W KRAKOWIE
NIP 734-104-61-71 REGON 49650947

godność
data

31 grudnia 2016 r.

PRZEWODNICZĄCY RADY
MAŁOPOLSKIEJ OKRĘGOWEJ IZBY
INŻYNIERÓW BUDOWNICTWA
W KRAKOWIE
dr inż. Stanisław Karczmarszyk
(pieczęć i podpis przewodniczącego OIIB)

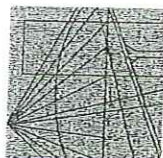

MAŁOPOLSKA
OKRĘGOWA
I Z B A
INŻYNIERÓW
BUDOWNICTWA



WOJEWÓDZTWO
MAŁOPOLSKIE

Kraków, 8 grudnia 2015 r.

Zaświadczenie

Pan/Pani Zbigniew Nowak

miejsce zamieszkania Rytró 161

33-343 Rytró 161

jest członkiem Małopolskiej Okręgowej Izby Inżynierów Budownictwa
o numerze ewidencyjnym MAP/IS/0848/01

i posiada wymagane ubezpieczenie od odpowiedzialności cywilnej.
Niniejsze zaświadczenie jest ważne od dnia 1 stycznia 2016 r.

Nasz znak: PPOŚ -6724.1.94.16

Gródek n/Dunajcem, dnia 2016-09-20

**WYPIS I WYRYS Z MIEJSCOWEGO PLANU ZAGOSPODAROWANIA PRZESTRZENNEGO
GMINY GRÓDEK NAD DUNAJCEM**

Wójt Gminy Gródek nad Dunajcem w związku z wpłynięciem wniosku z dnia 2016-09-15 roku (data wpływu: 2016-09-15) wydaje wypis i wyrys na podstawie Art. 30 ust. 1 i 2 ustawy z dnia 27 marca 2003 roku o planowaniu i zagospodarowaniu przestrzennym (t.j. Dz. U. z 2016 r. poz. 778 z późn. zmianami).

Zgodnie z Miejscowym Planem Zagospodarowania Przestrzennego Gminy Gródek n/Dunajcem uchwalonym Uchwałą Nr XXXIV/205/2005 Rady Gminy w Gródku nad Dunajcem z dnia 23 listopada 2005 roku (Dz. Urz. Woj. Małopolskiego Nr 84 poz. 535 z dnia 16 lutego 2006, zm. z 19.06.2008r. (Dz. U. Woj. Małopolskiego Nr 425 poz. 2751), zm. z 17.10.2008r. (Dz. U. Woj. Małopolskiego Nr 654 poz. 4455), zm. z 17.10.2008r. (Dz. U. Woj. Małopolskiego Nr 654 poz. 4455), zm. z 15.04.2009r. (Dz. U. Woj. Małopolskiego Nr 272, poz. 1975), zm. z 24.03.2010r. (Dz. U. Woj. Małopolskiego Nr 195 poz. 1279), zm. z 24.03.2010r. (Dz. U. Woj. Małopolskiego Nr 195 poz. 1279), zm. uchwała nr XLVII/370/2010, Rady Gminy Gródek nad Dunajcem z dnia 10 listopada 2010r. w sprawie wyznaczenia obszarów, na których nastąpiło zniszczenie lub uszkodzenie obiektów budowlanych w wyniku osunięcia ziemi i na których odbudowa obiektów budowlanych odbywa się na warunkach określonych w art.13 a, ust.2 ustawy z dnia 11 sierpnia 2001 r. o szczególnych zasadach odbudowy, remontów i rozbiórek obiektów budowlanych zniszczonych lub uszkodzonych w wyniku działania żywiołu (Dz. Urz. Woj. Małopolskiego Nr 711 poz. 6072), oraz uchwała XLVII/371/2010 w sprawie wyznaczenia obszarów, wpisanych do rejestru, o którym mowa w art.13b ustawy z dnia 11 sierpnia 2001 r. o szczególnych zasadach odbudowy, remontów i rozbiórek obiektów budowlanych zniszczonych lub uszkodzonych w wyniku działania żywiołu na których obowiązuje zakaz budowy nowych budynków, odbudowy oraz rozbudowy, przebudowy i nadbudowy istniejących budynków, kierując się potrzebą zapewnienia bezpieczeństwa ludzi i mienia (Dz. Urz. Woj. Małopolskiego Nr 711 poz. 6073), zm. z 15.12.2010r. (Dz. U. Woj. Małopolskiego Nr 35 z 2011 roku, poz. 304), zm. z 10.10.2012r. (Dz. U. Woj. Małopolskiego poz. 5206), zm. z 22.02.2012r. (Dz. U. Woj. Małopolskiego poz. 1111), zm. z 28.11.2012r. (Dz. U. Woj. Małopolskiego poz. 7306), zm. z 13.02.2013r. (Dz. U. Woj. Małopolskiego poz. 1766), zm. z dnia 29.05.2013 roku (Dz. U. Woj. Małopolskiego poz. 4123), zm. z dnia 29.11.2013 roku (Dz. U. Woj. Małopolskiego poz. 7578), zm. Dz. U. Woj. Małopolskiego z 19.02.2015 Poz. 887):

1. Działka ewidencyjna nr 1/83 obrębu Zbyszyce –położona jest:

- w części w terenie oznaczonym symbolem – J3US
- w części w terenie oznaczonym symbolem – J66LZ-ZZ
- w niewielkiej części w terenie oznaczonym symbolem – KD(DP 25-307)

Działka położona jest w strefach:

- w całości: 1, 3R-O, 12E, 12F, 21T, 27, Strefa Ingerencji Konserwatorskiej – wartościowych dóbr kultury obszaru gminy wg klasyfikacji JARK,
- częściowo: KD(DP 25-307)

2. Działka ewidencyjna nr 148/1 obrębu Zbyszyce –położona jest:

- w znacznej części w terenie oznaczonym symbolem: J3US
- w niewielkiej części w terenie oznaczonym symbolem: KD(DP 25-307)
- w niewielkiej części w terenie oznaczonym symbolem: J66LZ-ZZ

Działka położona jest w strefach:

- w całości: 1, 3R-O, 12E, 12F, 21T, 27, Strefa Ingerencji Konserwatorskiej – wartościowych dóbr kultury obszaru gminy wg klasyfikacji JARK,
- częściowo: KD(DP 25-307)

ZNACZENIE SYMBOLI I STREFY:

- J3US - tereny urządzeń rekreacji - sportu,
- J66LZ-ZZ - tereny zadrzewień przeznaczone do utrzymania przeznaczone do zalesienia
- KD(DP 25-307) - Drogi powiatowe klasy Z (zbiorcze): DP nr 25307 Sienna – Jelna – granica gminy – Siedlce
- Nr 1 - Obszar Chronionego Krajobrazu Województwa Nowosądeckiego
- Nr 3R-O - rejon rolnictwa, osadnictwa oraz rekreacji stacjonarnej
- Strefa Ingerencji Konserwatorskiej – wartościowych dóbr kultury obszaru gminy wg klasyfikacji JARK - określona granicami administracyjnymi miejscowości Bartkowa Posadowa, Bujne, Jelna, Sienna.
- Strefa eksploatacyjna ZEW „Rożnów” obejmuje tereny dla potrzeb ZEW - „Rożnów, położone w pasie przybrzeżnym zbiorników wodnych, w tym:
 - a) strefę NR 12-E rezerwy powodziowej - od rzędnej 270 m n.p.m. do rzędnej 272,50 m n.p.m. - przy Zbiorniku Rożnowskim,
 - b) strefę NR 12-F - od rzędnej 270 m n.p.m. (max rzędnej piętrzenia) - przy Zbiorniku Rożnowskim do granicy własności ZEW - „Rożnów”,
 - c) strefę NR 12-G - od rzędnej 234,50 m n.p.m. (max rzędnej piętrzenia) - przy Zbiorniku Czchowskim do granicy własności ZEW - „Rożnów”,
 - d) strefę NR 27 - zasięg własności ZEW - „Rożnów”).
- Nr 21T - strategiczne strefy aktywności gospodarczej - NR 21-T rekreacyjna.
- Strefa Ingerencji Konserwatorskiej – wartościowych dóbr kultury obszaru gminy wg klasyfikacji JARK- Strefa Ingerencji Konserwatorskiej określona granicami administracyjnymi miejscowości Bartkowa Posadowa, Bujne, Jelna, Sienna.

ZA ZGODNOŚĆ Z ORYGINAŁEM

mgr inż. arch. Przemysław Gościłyła

15

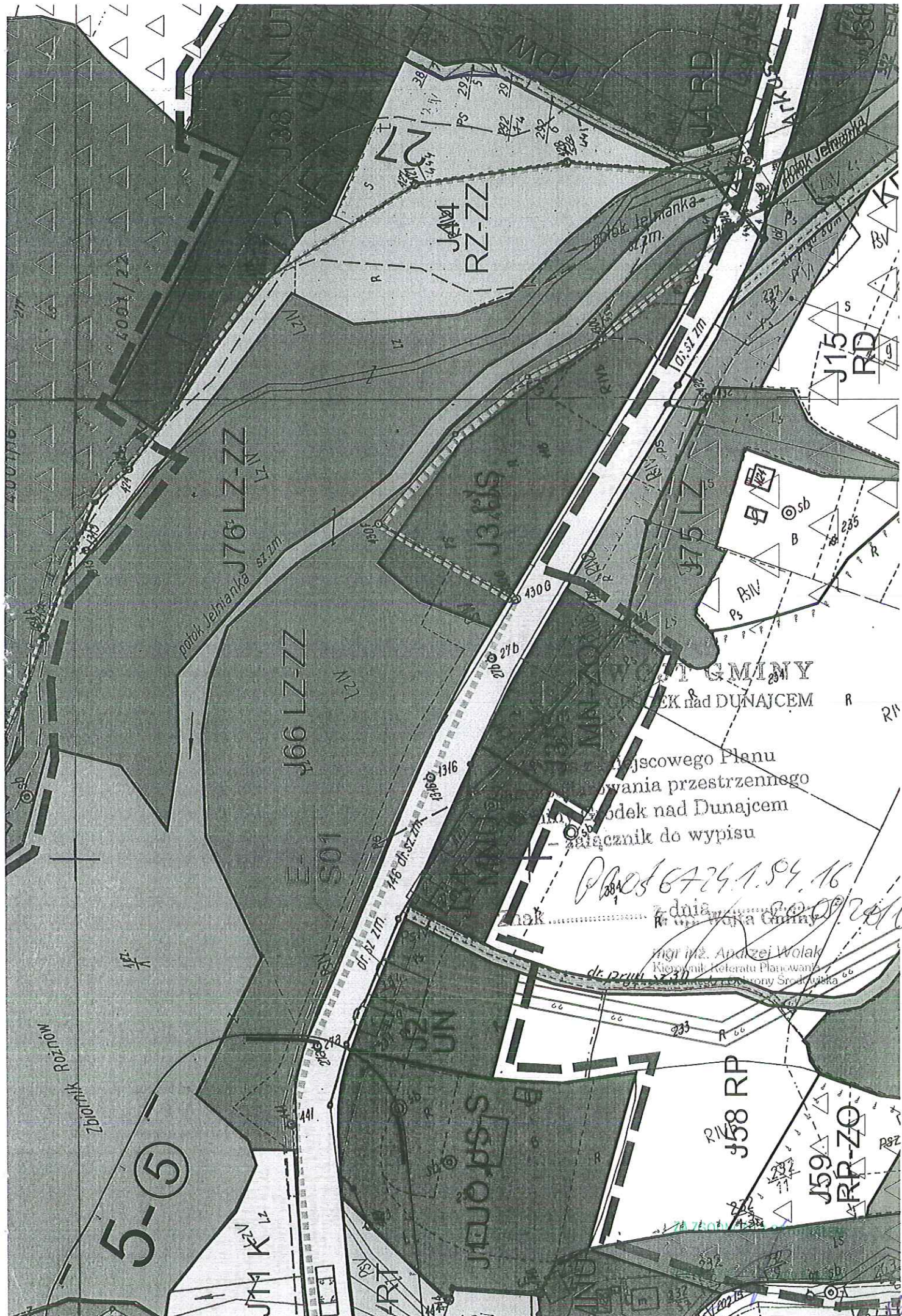

Województwo Łódzkie
Powiat Piotrkowski
Gmina Piotrków Trybunalski
Zakład Nad Dunajcem
Załącznik do wypisu

00056724.1.04.16

Znak dnia 2009/2016
mgr inż. Andrzej Wolak
Kierownik Referatu Planowania
i Budownictwa
Urząd Gminy Piotrków Trybunalski



DYREKTOR REGIONALNEGO ZARZĄDU GOSPODARKI WODNEJ W KRAKOWIE

ZP-mj-770-1157-3/16

Kraków, 27 STY. 2017

DECYZJA

Na podstawie art. 88 § 1 ust. 2 ustawy z dnia 18 lipca 2001 roku Prawo wodne (t.j. Dz. U. z 2015 r., poz. 469 ze zm.) w związku z art. 104 i 105 Kodeksu postępowania administracyjnego (t.j. Dz. U. z 2016r., poz. 23 ze zm.) – po rozpatrzeniu wniosku Gminy Gródek nad Dunajcem reprezentowanej przez pełnomocnika Pana Przemysława Gosztyła, o zwolnienie z zakazu wykonywania urządzeń wodnych oraz budowy innych obiektów budowlanych, zmiany ukształtowania terenu, składowania materiałów oraz wykonywania innych robót w obszarze szczególnego zagrożenia powodzią,

orzekam:

- I. Zwolnić Gminę Gródek nad Dunajcem z zakazów wynikających z art. 88 § 1 ust. 1 pkt 1 i 3 Prawa wodnego dla wykonania zadania pn.: „Budowa budynku zaplecza szatniowo-sanitarnego wraz z rozbudową istniejącego boiska sportowego na działce numer 148/1 oraz 1/83 obręb Zbyszyce, gm. Gródek nad Dunajcem” w ramach zagospodarowania rekreacyjno-sportowego w Siennej – dz.ew. 148/1 oraz 1/83 obrębu Zbyszyce, gm. Gródek nad Dunajcem, pow. nowosądecki, woj. małopolskie, w przedmiocie:
 1. Przygotowania placu budowy w zakresie:
 - a) składowania materiałów budowlanych,
 - b) przygotowania placu budowy,
 - c) wykonania zabezpieczenia placu budowy,
 - d) likwidacji istniejącego ogrodzenia z siatki,
 - e) wykonania prac przygotowawcze w celu podniesienia terenu.
 2. Nadsypania części terenu tj. dojazdu do planowanego budynku i terenu wokół planowanego budynku do rzędnej 271,00 m n.p.m. – na powierzchni około 1000 m².
 3. Budowy budynku szatniowego o wymiarach rzędu 20,00 x 10,00 m w zakresie:
 - a) wykonania prac ziemnych polegających na zwiezieniu, utwardzeniu, zagęszczeniu zabezpieczeniu gruntu,
 - b) wykonania fundamentów budynku,
 - c) wykonania ścian fundamentowych,
 - d) wykonania izolacji poziomej i pionowej,
 - e) zasypania ścian fundamentowych,
 - f) wykonania schodów zewnętrznych i pochylni,
 - g) wykonania ścian zewnętrznych,
 - h) wykonania stropów,
 - i) wykonania więźby dachowej i dachu,
 - j) wykonania elewacji budynku,
 - k) wykonania robót wykończeniowych,
 - l) wykonania instalacji wewnętrznych,
 - m) wykonania miejsca gromadzenia odpadów stałych.
 4. Budowy altany wolnostojącej o wymiarach rzędu 5,00 x 7,00 m w zakresie:
 - a) wykonania prac ziemnych,
 - b) wykonania stóp fundamentowych,

ZA ZGODNOŚĆ Z ORYGINAŁEM

mgr inż. arch. Przemysław Gosztyła

- c) wykonania słupów fundamentowych,
 - d) wykonania izolacji poziomej i pionowej,
 - e) zasypania fundamentów,
 - f) wykonania posadzki,
 - g) wykonania słupów zewnętrznych,
 - h) wykonania konstrukcji nośnej altany,
 - i) wykonania więźby dachowej,
 - j) wykonanie robót wykończeniowych,
 - k) wykonanie instalacji wewnętrznych.
5. Budowy ogrodzenia i odcinków piłkochwyków w zakresie:
- a) wykonania prac ziemnych,
 - b) wykonania niwelacji,
 - c) wykonania fundamentów,
 - d) wykonania słupów,
 - e) montażu siatek,
 - f) wykonania prac wykończeniowych.
6. Budowy ścieżek, ciągów pieszo-jezdnych, dróg dojazdowych w zakresie:
- a) wykonania prac ziemnych,
 - b) wykonania niwelacji terenu,
 - c) wykonania pochylni terenowych, stopni terenowych wraz z barierkami zabezpieczającymi,
 - d) niwelacji terenu wraz z zabezpieczeniem,
 - e) utwardzenia podłoża pod nawierzchnie,
 - f) wykonania obrzeży,
 - g) wykonania nawierzchni,
 - h) wykonania prac wykończeniowych.
7. Wykonania przyłączy:
- a) wodociągowego,
 - b) odcinka kanalizacyjnego z przepompownią kanalizacyjną,
 - c) energetycznego,
 - d) oświetleniowego wraz z instalacją.
8. Montażu lamp oświetleniowych dla oświetlenia boiska.
9. Wykonania odgałęzienia wodociągu do hydrantu zewnętrznego.
10. Składowania materiałów budowlanych i poruszania się sprzętu na terenie szczególnego zagrożenia powodzią dla wykonania powyższych prac.

II. Określić następujące warunki niezbędne dla ochrony przed powodzią:

1. Boisko oznakować tablicami informacyjnymi o zagrożeniu zalania na wypadek powodzi wodą o wysokości do około 1,0m.
2. Opracować *Plan ochrony przeciwpowodziowej na czas trwania robót budowlanych* – określający zależność pomiędzy czasem rozpoczęcia ewakuacji sprzętu budowlanego, a wystąpieniem określonych stanów na potoku Jelnianka oraz uwzględniającego prognozę hydrologiczną IMGW O/Kraków. Powyższy plan należy uzgodnić ze Starostwem powiatowym w Nowym Sączu.
3. Opracować *Plan ochrony przeciwpowodziowej na użytkowania obiektu* – określający zależność pomiędzy czasem rozpoczęcia ewakuacji, a wystąpieniem określonych stanów na potoku Jelnianka oraz uwzględniającego prognozę hydrologiczną IMGW O/Kraków. Powyższy plan należy uzgodnić ze Starostwem powiatowym w Nowym Sączu.
4. Po zakończeniu prac należy uporządkować teren robót.
5. Prace prowadzić poza okresem zagrożenia powodziowego.

ZA ZGODNOŚĆ Z ORYGINAŁEM

mgr inż. okeh Przemysław Gosztyła

III. Umorzyć postępowanie w pozostałym zakresie, ze względu na jego bezprzedmiotowość.

UZASADNIENIE

Gmina Gródek nad Dunajcem, reprezentowana przez pełnomocnika Pana Przemysława Gosztyła, wystąpiła do Dyrektora RZGW w Krakowie o zwolnienie z zakazów art. 88 l ust 1 pkt 1 i 3 w związku z art. 88 l ust. 2 Prawa wodnego dla wykonania zadania pn.: „Budowa budynku zaplecza szatniowo-sanitarnego wraz z rozbudową istniejącego boiska sportowego na działce numer 148/1 oraz 1/83 obręb Zbyszyce, gm. Gródek nad Dunajcem” w ramach zagospodarowania rekreacyjno-sportowego w Siennej – dz.ew. 148/1 oraz 1/83 obrębu Zbyszyce, gm. Gródek nad Dunajcem, pow. nowosądecki, woj. małopolskie.

W toku prowadzonego postępowania ustalono, iż przedmiotowa inwestycja znajduje się w części w obszarze szczególnego zagrożenia powodzią od rzeki Dunajec, wyznaczonym (w oparciu o zasięg zalewu wodą powodziową o prawdopodobieństwie wystąpienia raz na sto lat - Q1%) na opracowanych przez Prezesa Krajowego Zarządu Gospodarki Wodnej mapach zagrożenia powodziowego (zgodnie z art. 88d ust. 2 pkt 2, w związku z art. 9 ust. 1 pkt 6c ustawy Prawo wodne). Powyższe mapy obowiązujące od dnia 15 kwietnia 2015r. zostały przekazane organom administracji wskazanym w ustawie Prawo wodne (art. 88f ust. 3) i tworzą oficjalne dokumenty planistyczne stanowiące podstawę do podejmowania działań związanych z planowaniem przestrzennym i zarządzaniem kryzysowym poprzez określenie obszarów szczególnego zagrożenia powodzią. Przedmiotowe działki znajdują się w części w obszarze bezpośredniego zagrożenia powodzią od potoku Jelnianka, który został wyznaczony na podstawie opracowania pn.: „Studium określające granice obszarów bezpośredniego zagrożenia powodzią dla terenów nieobwałowanych w zlewni dolnego Dunajca” - stanowiącego I etap studium ochrony przeciwpowodziowej, który to obszar, zgodnie z art. 17 ustawy z dnia 5 stycznia 2011 r. o zmianie ustawy – Prawo wodne oraz niektórych innych ustaw (DZ.U. Nr 32, poz. 159) uznawany jest za obszar szczególnego zagrożenia powodzią w rozumieniu art. 9 ust. 1 pkt 6c ustawy Prawo wodne.

Przedmiotem niniejszej decyzji jest nadsypanie części terenu, budowa wolnostojącego budynku zaplecza szatniowo-sanitarnego wraz z przyłączami, rozbudowa istniejącego boiska sportowego wraz z oświetleniem i piłkochwytnymi, budowa ażurowej altany, wykonanie miejsc parkingowych oraz miejsca gromadzenia odpadów stałych.

Przy określeniu zagrożenia powodziowego wykorzystano informacje, pochodzące ze zrealizowanego w latach 2013-2015 opracowania p.n.: „Analiza programu inwestycyjnego w zlewni Dunajca”, w ramach którego na bazie aktualnych danych hydrologicznych uwzględniających przepływy powodziowe obserwowane w ostatnich latach (w tym w 2010 r.) oraz aktualnych danych geodezyjnych z wykorzystaniem numerycznego modelu terenu, zostały wyznaczone zasięgi zalewu wodą o prawdopodobieństwie wystąpienia raz na sto lat (Q1%). Model potoku Jelnianka wykonany w ramach powyższego opracowania bazuje na przepływach zmiennych w czasie (hydrogramach przepływu), co pozwala przedstawić dynamikę powodzi w zlewni. Na podstawie powyższego opracowania, teren na którym zlokalizowano inwestycję będzie znajdował się w zasięgu wody Q1%. Rzędna ta miejscu inwestycji wynosi około 270,97 m n.p.m., stąd inwestycja ta może być narażona na zalewanie warstwą wody do wysokości do około 1,2m.

Poziom posadzki parteru budynku zaplanowano na rzędnej 271,30 m n.p.m. Poziom nadsypania części terenu tj. około 1000 m², wokół budynku wraz z wjazdem zaplanowano na rzędnej 271,00 m n.p.m., tj. powyżej rzędnej wody Q1%.

Dodatkowo, inwestycja ta wykonywana będzie przy istniejącej oczyszczalni ścieków, która znajduje się na działce sąsiedniej i jest wyniesiona powyżej planowanej rzędnej nadsypania.

W związku z faktem, że budynek i dojście do budynku wykonane będą w nasypie, a do działki dochodzi istniejąca droga, która nie jest zalewana, zapewniona zostanie ewentualna ewakuacja w przypadku wystąpienia powodzi.

Jednocześnie do wniosku o został załączony operat hydrauliczny bazujący na modelu hydrodynamicznym potoku Jelnianka udostępnionym przez RZGW w Krakowie, z którego wynika, że zmiany w rzędnych zwierciadła wód powodziowych, pomiędzy oboma wariantami obliczeniowymi (dla stanu istniejącego oraz po wybudowaniu inwestycji) są nieznaczne. Zmiany te obserwowane są jedynie w bezpośrednim sąsiedztwie inwestycji, a wzrost rzędnej Q1% jest

ZA ZGODNOŚCIĄ Z ORYGINAŁEM

mgr inż. arch. Przemysław Gosztyła

Rożnów, dn. 30.01.2017 r.

WA/SKI/ 127 /2017

**WÓJT GMINY GRÓDEK NAD
DUNAJCEM**
Gródek nad Dunajcem 54
33-318 Gródek nad Dunajcem

Dotyczy: Uzgodnienia

W nawiązaniu do pisma z dnia 27 stycznia br. w sprawie uzgodnienia zakresu prac pn. **Budowa budynku zaplecza szatniowo-sanitarnego wraz z rozbudową istniejącego boiska sportowego z infrastrukturą towarzyszącą na działkach nr ew. 148/1 oraz 1/83 w miejscowości Sienna obręb Zbyszyce** będącej w strefie zalewu 12 E oraz 12 F, zgodnie z Miejscowym Planem Zagospodarowania Przestrzennego gminy Gródek nad Dunajcem, TAURON Ekoserwis spółka z o.o. informuje, że nie wnosi zastrzeżeń co do zakresu planowanej inwestycji.

Jednocześnie informujemy, że zakres prac winien zawierać się w obrębie działek nr ew. 148/1 oraz 1/83, a TAURON Ekoserwis spółka z o.o. nie odpowiada za jakiegokolwiek straty w materiale i sprzęcie na terenie objętym inwestycją, tak w trakcie jej wykonywania jak i eksploatacji, a które mogą zostać spowodowane pracą zbiornika Rożnowskiego. Ponadto informujemy, że w związku z maksymalnym poziomem piętrzenia zbiornika Rożnowskiego wynoszącym 269,56 m.n.p.m. należy zastosować odpowiednie zabezpieczenia na terenie które zminimalizują wpływ wód zbiornika na teren działek objętych inwestycją.

Prosimy o pisemną akceptację naszych warunków.

TAURON Ekoserwis sp. z o.o.
WICEPREZES ZARZĄDU

Andrzej Romanek

Otrzymują:

1. Adresat
2. A/a

TAURON Ekoserwis sp. z o.o.
Rożnów 433
33-316 Rożnów
tel. +48 18 440 31 30
fax +48 18 440 30 05

NIP: 734 187 66 65, REGON: 490711879
Kapitał zakładowy (wpłacony): 1.100.000,00 zł
Rejestracja: Sąd Rejonowy dla Krakowa-Śródmieścia
XII Wydział Gospodarczy Krajowego Rejestru Sądowego
pod numerem KRS: 0000041661

ZA ZGODNOŚĆ Z ORYGINAŁEM

mgr inż. arch. Przemysław Cieszyński

www.tauronekoserwis.pl

20

zaniedbywalnie mały. Zmiana ukształtowania prawej terasy w związku z planowaną inwestycją powoduje nieznaczne zmiany prędkości przepływu wody.

Jak wynika w przeprowadzonej analizie planowana inwestycja nie wpłynie negatywnie na przepływy wód powodziowych, a tym samym nie utrudni zarządzania ryzykiem powodziowym.

Z uwagi jednak na fakt, iż boisko może być zalewane warstwą wody do około 1,0 m w warunkach niniejszej decyzji nakazano umieszczenie tablic informacyjnych o możliwym zagrożeniu powodziowym i wysokości wody powodziowej.

Zgodnie z art. 88 § 1 ust. 2 ustawy Prawo wodne, dyrektor regionalnego zarządu gospodarki wodnej może, w drodze decyzji, zwolnić od zakazów, o których mowa w art. 88 § 1 ust. 1 Prawa wodnego, określając warunki niezbędne dla ochrony przed powodzią, jeżeli nie utrudni to zarządzania ryzykiem powodziowym.

W świetle przedłożonych materiałów oraz mając na uwadze, że przedmiotowe przedsięwzięcie nie utrudni zarządzania ryzykiem powodziowym, przychyłono się do wniosku, określając warunki niezbędne dla ochrony przed powodzią w pkt II wyrzeczenia decyzji. Nie oznacza to jednak, że przedsięwzięcie to nie jest narażone na działanie wód powodziowych. Ryzyko realizacji inwestycji w tym miejscu ponosi Inwestor.

Na etapie wydawania przedmiotowej decyzji nie były rozważane aspekty środowiskowe, w tym możliwość nieosiągnięcia celów środowiskowych oraz dobrego stanu wód.

Zgodnie z art. 88 § 1 ust. 6 Prawa wodnego decyzja wygasa, jeżeli w terminie dwóch lat od dnia, w którym stała się ostateczna, nie uzyskano wymaganego pozwolenia wodnoprawnego lub nie rozpoczęto robót lub czynności wskazanych w art. 88 § 1 ust. 1 Prawa wodnego.

Decyzja nie zwalnia także z obowiązku uzyskania innych stosownych decyzji, zezwoleń, uzgodnień i opinii wymaganych odrębnymi przepisami.

Zwolnienie z zakazów jw., nie jest jednoznaczne z wydaniem zgody na dysponowanie gruntem niezbędnym do realizacji inwestycji.

Zgodnie z art. 105 § 1 kodeksu postępowania administracyjnego, gdy postępowanie z jakiegokolwiek przyczyny stało się bezprzedmiotowe w całości albo w części, organ administracji publicznej wydaje decyzję o umorzeniu postępowania odpowiednio w całości albo w części.

Niniejsze postępowanie administracyjne jest bezprzedmiotowe, w zakresie: nadsypania części terenu wokół budynku od strony północno-zachodniej, wykonania schodów terenowych os strony północnej, części przyłącza kanalizacji sanitarnej, odcinka piłkochwytów planowanych przy budynku, gdyż roboty te wykonywane będą w części znajdującej się poza obszarem szczególnego zagrożenia powodzią.

Biorąc powyższe pod uwagę - orzeczono jak w sentencji decyzji.

POUCZENIE

Od decyzji niniejszej przysługuje odwołanie do Prezesa Krajowego Zarządu Gospodarki Wodnej, ul. Grzybowska 80/82, 00-844 Warszawa, w terminie 14 dni od daty jej otrzymania, za pośrednictwem Dyrektora Regionalnego Zarządu Gospodarki Wodnej w Krakowie, 31-109 Kraków, ul. J. Piłsudskiego 22. (art. 127 § 1 i 2 oraz art. 129 § 1 i 2 Kpa.).

Wobec niezaskarżenia niniejszej decyzji /postanowienia/ w czasie i trybie ustawowo przewidzianym - stała /o/ się ona /o/ ostateczna /e/ i prawomocna /e/ z dniem 28.01.2017r. i podlega wykonaniu.
Kraków, 30.01.2017r.



DYREKTOR

mgr inż. Małgorzata Owstany

Otrzymują:

1. Pan Przemysław Gosztyła – pełnomocnik Gminy Gródek nad Dunajcem (adres do korespondencji: „Area – Studio 3” ul. Głowackiego 34a/14, 33-300 Nowy Sącz) – poczta polska z.p.o.,
2. Skarb Państwa – Prezes Krajowego Zarządu Gospodarki Wodnej w Warszawie, działający przez pełnomocnika Pana mgr inż. Tomasza Sądagę w/m,
3. NZN,
4. ZP-a/a.

ZA ZGODNOŚĆ Z ORYGINAŁEM

mgr inż. arch. Przemysław Gosztyła

21

Kraków, dnia 24.02.2017

znak sprawy: SR-IV.7322.1.24.2017.MM

DECYZJA

Na podstawie art. 9 ust. 2 pkt 1 lit. c i d; art. 122 ust. 1 pkt 2 i 3 oraz ust. 2 pkt 2; art. 123 ust. 2; art. 127 ust. 1, 5, 6, 7 i 7d; art. 128; art. 131 ust. 1 i 2; art. 140 ust. 2 pkt 1a, 5 i 5c ustawy z dnia 18 lipca 2001 r. Prawo wodne (t.j. Dz. U. 2015, poz. 469 z późn. zm.); oraz art. 104, art. 105 § 1, art. 108 § 1 ustawy z dnia 14 czerwca 1960 r. Kodeks postępowania administracyjnego (t.j. Dz. U. 2016, poz. 23 z późn. zm.), po rozpatrzeniu wniosku Gminy Gródek nad Dunajcem, o udzielenie pozwolenia wodnoprawnego dla zadania pn.: „*Budowa budynku zaplecza szatniowo-sanitarnego z infrastrukturą towarzyszącą wraz z rozbudową istniejącego boiska sportowego na dz. ew. nr 148/1 oraz 1/83 obrębu Zbyszyce*”,

o r z e k a m

- I. Umarzam postępowanie administracyjne w części dotyczącej wniosku o udzielenie pozwolenia wodnoprawnego na wznoszenie obiektów budowlanych i wykonywanie innych robót na obszarach szczególnego zagrożenia powodzią oraz w wodach Zbiornika Rożnowskiego (poniżej Max PP), w zakresie montażu lamp oświetleniowych dla oświetlenia boiska, projektowanych na działkach ew. nr: 1/83 i 148/1, obręb Nr 0010 Zbyszyce, gmina Gródek nad Dunajcem, powiat nowosądecki.
- II. Udzielam Gminie Gródek nad Dunajcem, z siedzibą pod adresem: 33-318 Gródek nad Dunajcem 54, zwanej dalej Użytkownikiem, pozwolenia wodnoprawnego na wznoszenie obiektów budowlanych i wykonywanie innych robót na obszarach szczególnego zagrożenia powodzią oraz w wodach Zbiornika Rożnowskiego (poniżej Max PP), dla zadania inwestycyjnego pn.: „*Budowa budynku zaplecza szatniowo-sanitarnego z infrastrukturą towarzyszącą wraz z rozbudową istniejącego boiska sportowego na dz. ew. nr 148/1 oraz 1/83 obrębu Zbyszyce*”, zlokalizowanego na działkach ew. nr: 1/83 i 148/1, obręb Nr 0010 Zbyszyce, gmina Gródek nad Dunajcem, powiat nowosądecki, w przedmiocie:
 1. Przygotowania placu budowy w zakresie:
 - a) składowania materiałów budowlanych,
 - b) przygotowania placu budowy,
 - c) wykonania zabezpieczenia placu budowy,
 - d) likwidacji istniejącego ogrodzenia z siatki,
 - e) wykonania prac przygotowawczych w celu podniesienia terenu.
 2. Nadsypania części terenu, tj. dojazdu do planowanego budynku i terenu wokół planowanego budynku do rzędnej 271,00 m n.p.m., na powierzchni około 1000 m².
 3. Budowy budynku zaplecza szatniowo-sanitarnego o wymiarach ok. 20,00 m x 8,00 m w zakresie:
 - a) wykonania prac ziemnych, polegających na: zwiezieniu, utwardzeniu, zagęszczeniu oraz zabezpieczeniu gruntu,
 - b) wykonania fundamentów budynków,
 - c) wykonania ścian fundamentowych,
 - d) wykonania izolacji poziomej i pionowej,
 - e) zasypania ścian fundamentowych,
 - f) wykonania schodów zewnętrznych i pochylni,
 - g) wykonania ścian zewnętrznych,
 - h) wykonania stropów,
 - i) wykonania więźby dachowej i dachu,

ZA ZGODNOŚĆ Z ORYGINAŁEM

mgr inż. arch. Przemysław Goszyła

- IV. Stwierdzam, że pozwolenie wodnoprawne - udzielone w punkcie II niniejszej decyzji - realizowane będzie na obszarach szczególnego zagrożenia powodzią, w związku z czym Użytkownik winien być świadomy ewentualnych zagrożeń naturalnych z tym związanych.
- V. Stwierdzam, że pozwolenie wodnoprawne - udzielone niniejszą decyzją - nie rodzi praw do nieruchomości i urządzeń wodnych koniecznych do jego realizacji oraz nie narusza prawa własności i uprawnień osób trzecich przysługujących wobec tych nieruchomości i urządzeń.
- VI. Nadaję niniejszej decyzji rygor natychmiastowej wykonalności.

UZASADNIENIE

Starosta Nowosądecki pismem z dnia 31.01.2017 r., znak: ORL-II.6341.17.2017, przekazał wg właściwości Marszałkowi Województwa Małopolskiego, wniosek Gminy Gródek nad Dunajcem, z siedzibą pod adresem: 33-318 Gródek nad Dunajcem 54, z dnia 26.01.2017 r., o udzielenie pozwolenia wodnoprawnego dla zadania pn.: „Budowa budynku zaplecza szatniowo-sanitarnego z infrastrukturą towarzyszącą oraz remont istniejącego boiska sportowego na dz. ew. nr 148/1 oraz 1/83 obrębu Zbyszycze”. Wójt Gminy Gródek nad Dunajcem uzupełnił ten wniosek przy piśmie z dnia 10.02.2017 r., znak: IZP.7011.26.2016/2017, w którym m.in. podano właściwą nazwę inwestycji, tj.: „Budowa budynku zaplecza szatniowo-sanitarnego z infrastrukturą towarzyszącą wraz z rozbudową istniejącego boiska sportowego na dz. ew. nr 148/1 oraz 1/83 obrębu Zbyszycze”, a także przy piśmie z dnia 21.02.2017 r., znak: IZP.7011.26.2016/2017.

Zgodnie z art. 131 ust. 1 i 2 oraz art. 132 ustawy z dnia 18 lipca 2001 r. - Prawo wodne (t.j. Dz. U. 2015, poz. 469 z późn. zm.), do ww. wniosku dołączono m.in.: operat wodnoprawny (w formie opisowej i graficznej oraz na elektronicznym nośniku danych); opis prowadzenia zamierzonej działalności sporządzony w języku nietechnicznym; wypisy z rejestru gruntów; wypis i wyrys z miejscowego planu zagospodarowania przestrzennego Gminy Gródek nad Dunajcem; pismo TAURON Ekoservis sp. z o.o. z siedzibą w Rożnowie z dnia 30.01.2017 r., znak: WA/SK/127/2017, uzgadniające zakres inwestycji; decyzję Dyrektora Regionalnego Zarządu Gospodarki Wodnej w Krakowie z dnia 27.01.2017 r., znak: ZP-mj-770-1157-3/16, zwalniającą z zakazów wynikających z art. 88 l ust. 1 pkt 1 i 3 Prawa wodnego; oraz postanowienie Dyrektora RZGW w Krakowie z dnia 09.02.2017 r., znak: ZP-mj-770-1157-4/16, o sprostowaniu oczywistej omyłki pisarskiej w ww. decyzji.

Wobec powyższego, na podstawie art. 140 ust. 2 pkt 1a, 5 i 5c ustawy - Prawo wodne, Marszałek Województwa Małopolskiego jest organem właściwym do wydania przedmiotowej decyzji.

Zawiadomieniem z dnia 15.02.2017 r., znak: SR-IV.7322.1.24.2017.MM, strony biorące udział w niniejszym postępowaniu zostały poinformowane o jego wszczęciu oraz o możliwości wniesienia ewentualnych uwag i wniosków do sprawy w terminie 7 dni od daty otrzymania zawiadomienia. Żadna ze stron postępowania nie wniosła uwag ani wniosków do sprawy w wyznaczonym terminie.

Jednocześnie, zgodnie z art. 127 ust. 6 Prawa wodnego, podano do publicznej wiadomości informację o wszczęciu przedmiotowego postępowania, poprzez wywieszenie informacji z dnia 15.02.2017 r., znak: SR-IV.7322.1.24.2017.MM, na tablicy ogłoszeń Urzędu Marszałkowskiego Województwa Małopolskiego, Agendy Zamiejscowej w Nowym Sączu oraz na stronie internetowej Biuletynu Informacji Publicznej UMWM.

Należy wyjaśnić, iż zarówno w ww. zawiadomieniu, jak i informacji o wszczęciu postępowania, omyłkowo wpisano cyt. powyżej nazwę inwestycji, podaną w pierwotnym wniosku z dnia 26.01.2017 r.

W związku ze złożeniem korekty do ww. wniosku o wydanie pozwolenia wodnoprawnego (przy piśmie Wójta Gminy Gródek nad Dunajcem z dnia 10.02.2017 r., znak: IZP.7011.26.2016/2017), polegającej na ograniczeniu zakresu planowanych do wykonania obiektów i robót, zgodnie z art. 105 § 1 ustawy z dnia 14 czerwca 1960 r. Kodeks postępowania administracyjnego (t.j. Dz. U. 2016, poz. 23 z późn. zm.), należy uznać, iż niniejsze postępowanie administracyjne stało się bezprzedmiotowe

ZA ZGODNOŚCI Z ORYGINAŁEM

osoby posiadającej odpowiednie uprawnienia, przy użyciu sprawnego sprzętu oraz w sposób zapewniający odpowiednie warunki bezpieczeństwa pracy i ochronę wód przed zanieczyszczeniami. Ponadto, niniejsza decyzja zobowiązuje także Użytkownika do prowadzenia prac poza okresem zagrożenia powodziowego, przy niskim poziomie wód w zbiorniku Rożnów oraz ustabilizowanych warunkach hydrologicznych zlewni.

Z przedłożonej dokumentacji wynika, iż rzędna wody Q1% w miejscu planowanej inwestycji wynosi około 270,97 m n.p.m., w związku z czym zaprojektowano poziom posadzki parteru budynku zaplecza szatniowo-sanitarnego na rzędnej 271,30 m n.p.m. oraz nadsypanie części terenu wokół budynku do rzędnej 271,00 m n.p.m., tj. powyżej rzędnej wody Q1%. Z kolei, z uwagi na planowane do wykonania piłkochwyty na rzędnych poniżej Q1% oraz poniżej Max PP (= NPP_{zimowy}), w punkcie III.6 sentencji niniejszej decyzji zobowiązano Użytkownika do demontażu elementów piłkochwytów niezwiązanych trwale z gruntem, w okresie zimowym (tj. od 1.X do 31.III), a także w okresie letnim - w przypadku zagrożenia powodziowego oraz przed napełnieniem zbiornika wodnego Rożnów do Max PP. Ponadto, niniejsza decyzja (pkt III.7 i pkt III.8) zobowiązuje do zorganizowania bezpośredniej łączności z administratorem zbiornika wodnego Rożnów, w celu pozyskiwania bieżących informacji dotyczących zmian poziomów piętrzenia wód zbiornika oraz wprowadzenia stanu ostrzegawczego lub alarmowego, a także do postępowania zgodnie z warunkami i zaleceniami administratora zbiornika wodnego Rożnów, w szczególności w przypadku zagrożenia powodziowego.

Mając na uwadze powyższe, w związku z wejściem w życie rozporządzenia Rady Ministrów z dnia 18 października 2016 r. w sprawie przyjęcia Planu zarządzania ryzykiem powodziowym dla obszaru dorzecza Wisły (Dz. U. 2016, poz. 1841), należy stwierdzić, iż planowana inwestycja nie powinna wpływać negatywnie na przepływy wód powodziowych, ani utrudniać zarządzania ryzykiem powodziowym, co znajduje także potwierdzenie w uzasadnieniu ww. decyzji Dyrektora Regionalnego Zarządu Gospodarki Wodnej w Krakowie.

Jednocześnie, z uwagi na zapisy Rozporządzenia Nr 4/2014 Dyrektora Regionalnego Zarządu Gospodarki Wodnej w Krakowie z dnia 16 stycznia 2014 r. w sprawie warunków korzystania z wód regionu wodnego Górnej Wisły (Dz. Urz. Woj. Małopolskiego z dnia 17.01.2014 r., poz. 317), należy stwierdzić, iż zakres planowanych do wykonania obiektów budowlanych oraz innych robót, a także właściwe wykonanie prac (tj. przy użyciu sprawnego sprzętu i zastosowaniu materiałów budowlanych posiadających odpowiednie właściwości fizykochemiczne oraz w sposób zapewniający ochronę wód przed zanieczyszczeniami), nie powinny wpłynąć negatywnie na elementy stanu fizykochemicznego wód powierzchniowych i podziemnych, ani utrudniać osiągnięcie celów środowiskowych ustalonych dla ww. JCWP i JCWPd.

Przedmiotowy wniosek Gminy Gródek nad Dunajcem o wydanie pozwolenia wodnoprawnego, zawierał jednocześnie wniosek o nadanie decyzji rygoru natychmiastowej wykonalności, ze względu ważny interes społeczny i wyjątkowo ważny interes strony. W uzasadnieniu tego wniosku podano, iż „Przedsięwzięcie jest zadaniem pożytku publicznego. Obiekt ma służyć mieszkańcom wsi Zbyszyce i Jelna. Z obiektu korzystają dzieci i młodzież z pobliskiej szkoły w Siennej oraz lokalny żeński klub sportowy. Brak zaplecza sanitarnego uniemożliwia właściwe korzystanie z obiektu, a dodatkowo klub sportowy nie może rozgrywać spotkań ligowych i turniejowych na własnym obiekcie i musi korzystać z obiektów w innej gminie. Zakładany termin ukończenia obiektu ma umożliwić korzystanie z niego już po okresie wakacyjnym. Ze względu na brak takich obiektów w rejonie wymienionych miejscowości należy uważać w/w zadanie za pilne i priorytetowe.” Ponadto, nadanie niniejszej decyzji rygoru natychmiastowej wykonalności umożliwi Gminie Gródek nad Dunajcem uzyskanie „dofinansowania inwestycji ze środków zewnętrznych, bez których wykonanie obiektu byłoby dla budżetu gminy bardzo trudne. Uzyskanie dotacji uwarunkowane jest pilnym przedstawieniem dokumentów wymaganych do realizacji przedsięwzięcia.”

Biorąc pod uwagę ważny interes społeczny oraz wyjątkowo ważny interes strony, o których mowa wyżej, postanowiono przychylić się do prośby Wnioskodawcy i na podstawie art. 108 § 1 k.p.a. - nadano niniejszej decyzji rygor natychmiastowej wykonalności.

Adres do korespondencji:
TAURON Obsługa Klienta sp. z o.o.
ul. Lwowska 23
40-389 Katowice

info@tauron-dystrybucja.pl
Infolinia: +48 32 606 0 616



Kraków, dn. 2017-01-18

Nr warunków: WP/002984/2017/O09R08

TD/OKR/OMP/1004599081

WARUNKI PRZYŁĄCZENIA

Wnioskodawca:

Gmina Gródek nad Dunajcem
Gródek nad Dunajcem 54
33-318 GRÓDEK NAD DUNAJCEM

Obiekt:

Budynek szatniowy oraz oświetlenie istniejącego boiska sportowego

Adres przyłączanego obiektu:

Sienna
33-318 Gródek nad Dunajcem
numery działek: 148/1, 1/83



Gmina
Gródek nad Dunajcem
Gródek nad Dunajcem 54
18 GRÓDEK NAD DUNAJCEM

Niniejszym potwierdzamy złożenie wniosku o określenie warunków przyłączenia w dniu: 2017-01-12. Odpowiadając na wniosek z dnia 2017-01-12, informujemy, że zapewniamy przyłączenie do sieci TAURON Dystrybucja SA i dostawę energii elektrycznej o mocy przyłączeniowej:

Przyłącze 1: **20,0 kW** dla zasilania podstawowego, w **V** grupie przyłączeniowej, na poniższych warunkach.

IA. Wymagania techniczne - przyłącze 1 (zasilanie podstawowe)

1. Miejsce przyłączenia: linia kablowa nN **YAKXS 4x120** relacji: **stacja trafo --- ZK-3/nr 7816**, obwód nr III, zasilany ze stacji transformatorowej SN/nN **SIENNA 01 [82042]**.
2. a) Miejsce dostarczania energii elektrycznej: zaciski prądowe na wyjściu przewodów od zabezpieczenia przeciążeniowego w zestawie złączowo – pomiarowym, w kierunku instalacji odbiorcy.
b) Miejsce rozgraniczenia własności urządzeń elektroenergetycznych: zaciski prądowe na wyjściu przewodów od zabezpieczenia przeciążeniowego w zestawie złączowo – pomiarowym, w kierunku instalacji odbiorcy.
3. Przyłączenie obiektu do sieci wymaga:
 - a) w zakresie przyłącza: **wypięcia kabla YAKXS 4x120mm² ze złącza kablowego ZK-3/nr 7816 i wprowadzeniu do proj. zestawu złączowo-pomiarowego ZK2a-1P umieszczonego przy granicy działki nr 148/1 od strony dojazdu oraz ułożenia nowego odcinka kabla NA2XY-J 4x120 między w/w zestawami kablowymi,**
 - b) w zakresie sieci: bez budowy,
 - c) w zakresie przyłączanych urządzeń, instalacji Wnioskodawcy: z proj. zestawu złączowo-pomiarowego wykonania wewnętrznej linii zalicznikowej w.l.z. kablem ziemnym do tablicy "TG" w obiekcie.
4. Układ pomiarowo-rozliczeniowy na napięciu 0,4 kV:
 - a) rodzaj układu: bezpośredni,
 - b) miejsce zainstalowania: w zestawie złączowo-pomiarowym zlokalizowanym w granicy działki.

ZA ZGODNOŚĆ Z ORYGINAŁEM

mgr inż. Andrzej Przemysław Gosztyła

11. TAURON Dystrybucja S.A. oświadcza, że po zawarciu umowy o przyłączenie oraz spełnieniu przez Wnioskodawcę postanowień niniejszych warunków przyłączenia i po wykonaniu niezbędnych urządzeń elektroenergetycznych, których realizacja nastąpi na podstawie zawartej między stronami umowy o przyłączenie – zapewnia dostawę energii elektrycznej na zasadach określonych we właściwych przepisach. Niniejsze oświadczenie jest oświadczeniem, o którym mowa w art. 7 ust. 14 ustawy Prawo Energetyczne i art. 34 ust. 3 pkt. 3a ustawy z dnia 7 lipca 1994r. Prawo budowlane (tekst jednolity Dz. U. z 2013 r., poz. 1409 wraz z późniejszymi zmianami) i winno być traktowane jako przyrzeczenie zawarcia umowy o przyłączenie do sieci elektroenergetycznej, o której mowa w art. 61 ust. 5 ustawy z dnia 27 marca 2003r. o planowaniu i zagospodarowaniu przestrzennym (Dz. U. z 2012 r. poz. 647 wraz z późniejszymi zmianami).
12. Wnioskodawca zobowiązany jest zgłosić pisemnie w TAURON Dystrybucja S.A. każdy posiadany agregat prądotwórczy oraz uzgodnić warunki połączenia agregatu z zasilaną instalacją. Połączenie to winno być wykonane w sposób wykluczający pracę równoległą agregatu z siecią dystrybucyjną oraz możliwość podania napięcia na sieć dystrybucyjną.
13. Wymagania dotyczące rozwiązań technicznych stosowanych na terenie działalności TAURON Dystrybucja S.A. ujęte w formie standaryzacji dostępne są na stronie internetowej www.tauron-dystrybucja.pl

Przygotował: Tokarz Paweł
Grupa: O09R08

TAURON Dystrybucja S.A.
..... Oddział w Legnicy.....
Wydział Przyłączeń
Specjalista ds. Przyłączeń
Chajec
Jarosław Chajec

Załączniki:
Zał. Nr 1 - projekt umowy o przyłączenie
K/o:
1 x OMP9.8

TAURON Dystrybucja S.A.
ul. Jasnogórska 11
31-358 Kraków

NIP: 611 020 28 60, REGON: 230179216
Kapitał zakładowy (wpłacony): 511.925.759,22 zł
Sąd Rejonowy dla Krakowa Śródmieścia
XI Wydział Gospodarczy Krajowego Rejestru Sądowego
pod numerem KRS: 0000073321

ZA ZGODNOŚĆ Z ORYGINAŁEM

mgr inż. arch. Przemysław Gosztyła

www.tauron-dystrybucja.pl

Rożnów, dn. 30.01.2017 r.

W/WSKI 127 /2017

WÓJT GMINY GRÓDEK NAD
DUNAJCEM
Gródek nad Dunajcem 54
33-318 Gródek nad Dunajcem

Dotyczy: Uzgodnienia

W nawiązaniu do pisma z dnia 27 stycznia br. w sprawie uzgodnienia zakresu prac pn. **Budowa budynku zaplecza szatniowo-sanitarnego wraz z rozbudową istniejącego boiska sportowego z infrastrukturą towarzyszącą na działkach nr ew. 148/1 oraz 1/83 w miejscowości Sienna obręb Zbyszyce** będącej w strefie zalewu 12 E oraz 12 F, zgodnie z Miejscowym Planem Zagospodarowania Przestrzennego gminy Gródek nad Dunajcem, TAURON Ekoserwis spółka z o.o. informuje, że nie wnosi zastrzeżeń co do zakresu planowanej inwestycji.

Jednocześnie informujemy, że zakres prac winien zawierać się w obrębie działek nr ew. 148/1 oraz 1/83, a TAURON Ekoserwis spółka z o.o. nie odpowiada za jakiegokolwiek straty w materiale i sprzęcie na terenie objętym inwestycją, tak w trakcie jej wykonywania jak i eksploatacji, a które mogą zostać spowodowane pracą zbiornika Rożnowskiego. Ponadto informujemy, że w związku z maksymalnym poziomem piętrzenia zbiornika Rożnowskiego wynoszącym 269,56 m.n.p.m. należy zastosować odpowiednie zabezpieczenia na terenie które zminimalizują wpływ wód zbiornika na teren działek objętych inwestycją.

Prosimy o pisemną akceptację naszych warunków.

TAURON Ekoserwis sp. z o.o.
WICEPREZES ZARZĄDU

Andrzej Romanek

Otrzymują:

1. Adresat
2. A/a

ZA ZGODNOŚĆ Z ORYGINAŁEM

mgr inż. arch. Krzysztof Gosztyła

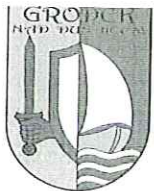

WÓJT GMINY GRÓDEK NAD DUNAJCEM

Nasz znak: IZP.7011.26.2016/2017

Gródek nad Dunajcem, 2017-02-24

"AREA - STUDIO 3" Przemysław GOSZTYŁA
ul. Głowackiego 34a/14, 33-300 Nowy Sącz

Wójt Gminy Gródek nad Dunajcem działając jako zarządca drogi powiatowej nr 1561 K Sienna – Siedlce w km 0+000,00 – km 2+924,04 na podstawie porozumienia nr 1/2016 z dnia 11 kwietnia 2016 r. z Zarządem Powiatu Nowosądeckiego uzgadnia planowane przedsięwzięcie inwestycyjne pn.:

**Budowa budynku zaplecza szatniowo- sanitarnego z infrastrukturą towarzyszącą
wraz z rozbudową istniejącego boiska sportowego
na dz. ew. nr 148/1 oraz 1/83 obrębu Zbyszycze**

w zakresie wynikającym z art. 35 ust. 3 ustawy z dnia 21 marca 1985 r. o drogach publicznych (Dz.U.2015.460 z dnia 2015.03.31), tj. możliwości włączenia do drogi 561 K Sienna – Siedlce ruchu drogowego z rozbudowanej infrastruktury sportowej (zgodnie z załączonym projektem zagospodarowania terenu).

Z upoważnienia WÓJTA
inż. Mieczysław Hajduga
ZASTĘPCA WÓJTA

ZA ZGODNOŚCIĄ Z ORYGINAŁEM

mgr inż. arch. Przemysław Gosztyła

Załącznik do pisma: **WÓJT GMINY**
IZP.7011.26.2016/2017 **GRÓDEK NAD DUNAJCEM**
z dnia 24 lut 2017r.

Potwierdzam zgodność treści mapy z oryginałem w zakresie opracowania
geodezyjnego, przyjętego do Państwowego Zasobu Geodezyjnego i
Kartograficznego w dniu 2016.11.04, pod numerem P.1210.2016.5354

Z upoważnienia **WÓJTA**

mgr. **Mieczysław Hajduga**
ZASTĘPCA WÓJTY

nr	opis	opis
1	121.00	271.00
2	121.00	271.00
3	121.00	271.00
4	121.00	271.00

MAPA DO CELÓW PROJEKTOWYCH

powstała jako opracowanie jednostkowe
skala 1 : 500

woj. małopolskie
pow. nowosądecki
gm. Gródek n/Dunajcem (121003.2)
obręb: Zbyszyce (0010)
dz: 148/1

sek. m. zasadniczej:
174.331.21
ukf. współrz: "1965"
ukf. wys: "Kronsztadt"
ID: wersja robocza

Wykonawca, dn.: 17.06.2016r

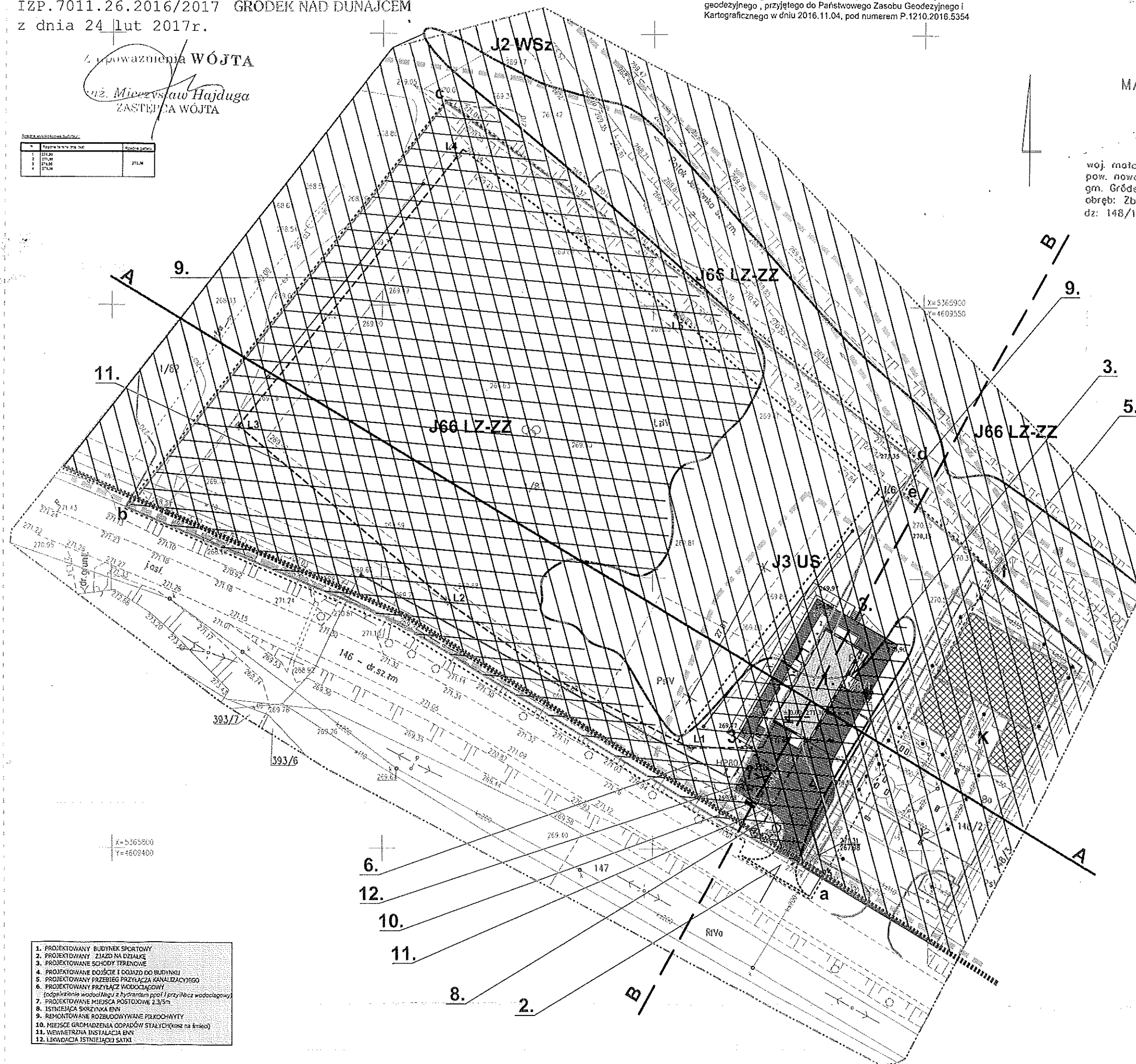

LEGENDA:

- LINE ROZGRANICZAJĄCE TEREN MPZP
- POZIOM WODY Q1% 270,97m n.p.m.
- MAKS. P.P. WÓD ZBIORNIKA 269,56 m n.p.m.
- GRANICA DZIAŁKI
- PROJEKTOWANY BUDYNEK
- ▨ BUDYNKI ISTNIEJĄCE
- ⊕ PROJ. OŚWIECZENIE BOISKA [etap stalowy 4-11m na fund. F-150 z projektorem HD400CED-230W] L1,L3,L4,L6 - 3 szt. L2,L5, - 2 szt.
- PROJ. TERENY UTWARDZONE
- ↑ WEJŚCIE GŁÓWNE
- ⊕ PROJ. MIEJSCA POSTOJOWE 2,3/5m
- d,e ZAKRES OPRACOWANIA
- PROJ. PROJEKTOWANE WEWNĘTRZNA INSTALACJA ELEKTRYCZNA WŁE YKY4x10mm2 L-20m
- PROJ. PROJEKTOWANE ODGAŁĘZIENIE WODOCIĄGU DO HYDRANTU ZEWNĘTRZNEGO H80, RURA PE 110
- HP80 HYDRANT ZEWNĘTRZNY Dn80 Z ZASUWĄ
- PROJ. PROJEKTOWANY PRZYŁĄCZ WODY Z ZASUWĄ Dn32 RURA PE 32
- PROJ. PROJEKTOWANY PRZYŁĄCZ KANALIZACJI SANITARNEJ RURY PCV 160 (OBJEKT OSOBNYM POSTĘPOWANIEM ADMINISTRACYJNYM)
- KS1,2 PROJ. PROJEKTOWANE STUJENKI KANALIZACJI SANITARNEJ O ŚREDNICY 315 mm
- KSi ISTNIEJĄCA STUJENKA KANALIZACJI SANITARNEJ BETONOWA
- PROJ. PROJEKTOWANY KABEL OŚWIECENIOWY YKY4x2,5mm2 L-405m
- ▨ TERENY ZALEWOWE MAKSYMALNĄ WYSOKOŚCIĄ PRĘTŻENIA WODY ZAPORY ROZDŹNÓW 269,56 m n.p.m. ZGODNIE Z POZWOLENIEM WODNOPRAWNYM
- ▨ TERENY ZALEWOWE WODY Q1%

1. PROJEKTOWANY BUDYNEK SPORTOWY
2. PROJEKTOWANY ZJAZD NA DZIAŁKĘ
3. PROJEKTOWANE SCHODY TERENOWE
4. PROJEKTOWANE DOJŚCIE I DOJAZD DO BUDYNKU
5. PROJEKTOWANY PRZEBIEG PRZYŁĄCZA KANALIZACYJNEGO
6. PROJEKTOWANY PRZYŁĄCZ WODOCIĄGOWY [odgałęzienie wodociągu z hydrantu pcoi / przył. kł. wodociągowy]
7. PROJEKTOWANE MIEJSCA POSTOJOWE 2,3/5m
8. ISTNIEJĄCA SKRZYŹNIA EN
9. REMONTOWANE ROZBUDOWYWANE PIŁKOCHWYT
10. MIEJSCA GROMADZENIA ODPADÓW STAŁYCH (kosz na śmieci)
11. WEWNĘTRZNA INSTALACJA EN
12. LIKwidacja ISTNIEJĄCEJ SANKI